

✓ 2

Slaapcentrum

✓ 3

Leer- en
innovatiecentrum

✓ 4-5

Bekkenbodemkliniek

✓ 6

Screeningsechografie

✓ 6

Pijnbeleid

✓ 7

Race for the cure

✓ 8

Duikgeneeskunde

✓ 9

Multifunctionele
inschrijvingsbalies

✓ 10

Bereikbaarheid pediatrie

✓ en verder

AZ Sint-Maarten
in de prijzen

Infoavonden 2012
Kind op Komst

Nieuwe artsen

Wetenschappelijke
publicaties



U slaapt, wij waken

Slaapcentrum

U slaapt, wij waken

Het slaapcentrum binnen het AZ Sint-Maarten is gevestigd op de campus Zwart-zustersvest. Zowel patiënten met algemene slaapproblemen zoals in- en doorslaapstoornissen, snurkers, extreme vermoeidheid als patiënten met een vermoeden van een slaapapneusyndroom kunnen daar terecht. Er wordt een klinisch bewaakte diagnostische polysomnografie verricht door een multidisciplinair team van artsen, ventilatiedeskundigen, slaaplaboranten en verpleegkundigen.

Als vooraf tijdens de consultatie blijkt dat een neurologische aandoening aan de basis ligt wordt de patiënt voor een slaaponderzoek doorverwezen naar CEPOS te Duffel.

Verloop van het onderzoek

De patiënten worden 's avonds ontvangen op de afdeling. Zij krijgen eerst nog een broodmaaltijd aangeboden. Op die manier is dit onderzoek ook toegankelijk voor hen die zich rechtstreeks na het werk voor dit onderzoek aanmelden.

Daarna worden de elektroden aangebracht. Via deze sensoren worden de signalen gemeten van de hersenactiviteit, de bewegingen van de secundaire ademhalingspijpen, de bewegingen van de

ledematen alsook de kin. Via een thermistor en canules worden ook de apneu's (het volledig stoppen met ademen), als de hypopneu's (het gedeeltelijk onderbreken van de ademhaling) gemeten. Daarnaast worden ook nog de snurkactiviteit en het ECG geregistreerd.

Onze slapende patiënt wordt gedurende heel de nacht gefilmd via een kleine infrarood camera aanwezig in de kamer. De laboranten monitoren continu zodat de registratie vlekkeloos kan verlopen en zo

nodig bijgestuurd. Zij bevinden zich op enkele meters verder bij het meetstation. Op dit meetstation kan men gedurende heel de nacht alle signalen volgen.

De ochtend na het onderzoek worden alle elektroden rond 7u30 verwijderd en krijgt de patiënt nog ontbijt voor hij het ziekenhuis verlaat.

De follow-up

De resultaten worden besproken op de raadpleging. Als er een apneusyndroom wordt vastgesteld met indicatie voor terugbetaling van niet-invasieve ventilatie of CPAP, komen deze patiënten opnieuw naar het slaapcentrum voor een CPAP titratie. Na een bewaakte CPAP instelling die succesvol was, wordt het toestel bezorgd bij de patiënt thuis. De verdere follow-up gebeurt dan via de polikliniek met opgeleide ventilatiedeskundigen. Tijdens de poliklinische follow-up wordt nagegaan of de patiënt het toestel correct gebruikt en kan eventueel een aanpassing plaatsvinden van het masker of de druk. De software van de CPAP apparaten worden ook uitgelezen zodanig dat we een idee krijgen over de efficiëntie van de behandeling.



Afspraak

Een afspraak voor een slaaponderzoek kan steeds gemaakt worden op het nummer

015 29 60 40 (dr. M. Lins)

015 30 45 45 (dr. H. Hauman)

Leer- en innovatiecentrum

Kloof dichten tussen opleiding en werkveld

Steeds meer afgestudeerde bachelors in de verpleegkunde vinden hun weg niet in de zorgcomplexiteit waarmee ze op de werkvloer geconfronteerd worden. Daarom zette het AZ Sint-Maarten samen met de Lessius Hogeschool een pilootproject op poten om een brug te slaan tussen opleiding en praktijk.

De kloof

De opgedane theoretische en praktische kennis uit de opleiding verpleegkunde strookt niet meer met de vereiste competenties in het werkveld. Deze kloof kan bekeken worden vanuit twee perspectieven. Enerzijds is het werkbegeleidingsmodel van vroeger omgevormd naar een leerbegeleiding waarbij verpleegkundigen op de afdeling zich het lot van de studenten intensief aantrekken. Anderzijds zijn verpleegkundigen te weinig overtuigd van de theoretische onderbouwing van hun beroep, waardoor de nieuwe theorieën uit de opleiding moeilijk hun weg vinden naar het werkveld vinden.

Een leer-en innovatiecentrum als oplossing

In Limburg en West-Vlaanderen waren al twee scholen van start gegaan met een leer- en innovatiecentrum. Zij dienden als voorbeeld voor het AZ Sint-Maarten.

Een leer-en innovatiecentrum beoogt drie belangrijke doelstellingen: het verhogen van de *clinical credibility* (de geloofwaardigheid van studenten in de competenties van hun docenten), de *fit for practice* (het "klaar" zijn om de stap te maken van student naar verpleegkundige) en het implementeren van *evidence based practice* (hoe kunnen we de nieuwste theorieën toepassen in de dagdagelijkse praktijk).

Pilootproject op geriatric

Het AZ Sint-Maarten heeft voor de implementatie van het project gekozen voor een acute geriatric. Vanuit een gemaakte swotanalyse werd snel duidelijk dat deze afdeling heel wat opportuniteiten kon bieden.

Drie derdejaarsstudenten van de Lessius Hogeschool werden weerhouden binnen het project. Zij namen de zorg van zes patiënten over van 's morgens tot 's avonds. Ze waren in de periode van 16 mei tot 17 juni verantwoordelijk voor de volledige coördinatie van de zorg. De scope van de zorg was breder dan de klassieke "studentenzorg".

Na de vijf projectweken werd het project in zijn totaliteit kritisch geëvalueerd door een reflectiegroep.

Intensieve begeleiding

Natuurlijk konden deze studenten rekenen op een intensieve begeleiding van zowel het ziekenhuis als de school. Vooreerst ondersteunde Carine Collier, de hoofdverpleegkundige van de afdeling, het project met hart en ziel. Zij was de drijvende kracht van het gebeuren. Daarnaast werden de studenten intensief begeleid door diverse stagecoaches die specifiek voor dit project een opleiding hebben genoten. Het ziekenhuis heeft geïnvesteerd in een clinical instructor; een master in de verpleegkunde die de studenten intensief begeleidde tijdens hun



klinische zorg. Vanuit de school werd een research instructor aangedragen voor het meer wetenschappelijk karakter van het project en die de studenten begeleidde bij het zoeken en implementeren van evidence based nursing.

En wat brengt de toekomst?

De bedoeling is zeker naar volgend academiejaar het project te laten evolueren. Meer studenten voorzien, meer stagedagen en nog meer het accent op het wetenschappelijke karakter zijn prioriteiten voor het academiejaar 2011-2012.

Het globale effect van de verschillende projecten in het Vlaamse land zal beoordeeld worden door middel van een intensief kwalitatief onderzoek met als einddoel een wetenschappelijke publicatie.

Bekkenbodempromblematiek: multidisciplinaire behandeling

Naar schatting wordt 1 vrouw op 3 vroeg of laat geconfronteerd met een probleem ter hoogte van de bekkenbodem. De symptomen hebben voor veel patiënten een belangrijke invloed op hun sociaal leven en levenskwaliteit. Bovendien zijn de klachten gerelateerd aan bekkenbodemdysfunctie voor veel vrouwen nog een taboe en beschouwen ze die onterecht als "een normaal ouderdomsverschijnsel".

Het AZ Sint-Maarten heeft het initiatief genomen om deze patiëntenpopulatie een gespecialiseerd zorgpakket aan te bieden met een multidisciplinair karakter. Dit betekent concreet dat onze patiënten kunnen rekenen op een gerichte diagnostiek en aangepaste snelle behandeling waarbij zo nodig meerdere disciplines betrokken worden. Niet alle patiënten hoeven dus standaard eenzelfde reeks onderzoeken te ondergaan. Het is juist de bedoeling om in te spelen op de specifieke klachten van de patiënt en door te verwijzen waar nodig. Elke patiënt kan rekenen op een persoonlijke benadering met aandacht voor de beleving en impact op sociaal vlak.

Waarom is een multidisciplinaire benadering bij bekkenbodem zo belangrijk?

De bekkenbodem is een complexe structuur die bestaat uit verschillende spieren en ligamenten die samen instaan voor de ondersteuning van de blaas, de uterus en het rectum. Zo ontstaat er een onderverdeling in 3 compartimenten: het voorste, middenste en achterste compartiment. Vroeger werden de symptomen per compartiment door één enkele specialist behandeld, respectievelijk de uroloog, de gynaecoloog en de gastro-enteroloog of chirurg.

Het is echter zo dat de verschillende compartimenten één geheel vormen en dat symptomen binnen één compartiment vaak geassocieerd zijn aan symptomen ter hoogte van de andere compartimenten. De behandeling van aandoeningen binnen één compartiment heeft bijgevolg ook een invloed op de klachten afkomstig van de andere compartimenten. Vandaar het belang van samenwerking tussen de verschillende betrokken disciplines.

Welke artsen nemen deel aan de bekkenbodempromblematiek?

Binnen de verschillende specialismen zijn er een aantal artsen die zich bijkomend gespecialiseerd hebben in de bekkenbodempromblematiek:

- ✓ Jurgen Van Dongen (gastro-enteroloog) staat in voor onderzoek van de functionele en motiliteitsstoornissen en voor de diagnostische tests: endo-anale echografie en anale manometrie
- ✓ Frieda Vankelecom, Ingrid Wittevronghel, Lieve Clabout, Walter Aertsens en Paul Schoofs nemen het gynaecologische luik voor hun rekening.
- ✓ Philippe Dubron, Philippe Mast en Johan Govaerts zijn verantwoordelijk voor het voorste compartiment, de blaas.
- ✓ Carine Petré coördineert de specifieke radiologische onderzoeken
- ✓ Inge Quanten staat in voor de heelkundige behandeling van het achterste compartiment. Zij volgde hiervoor een bijkomende opleiding in Oxford.

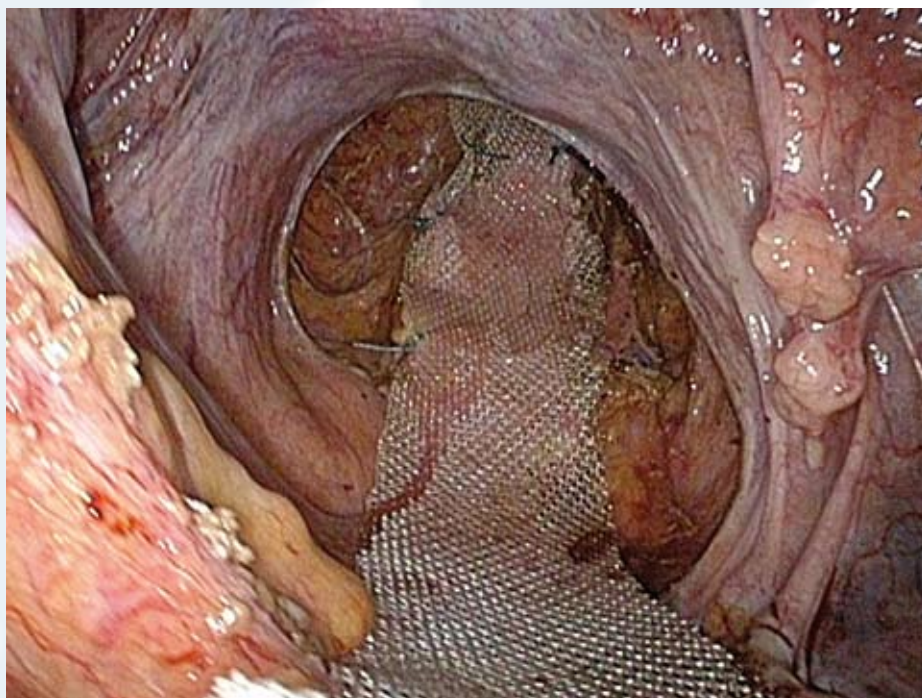

Laparoscopische rectopexie voor externe rectumpromblematiek.

- ✓ Daarnaast kunnen onze patiënten ook rekenen op bijkomende ondersteuning door psychologen, diëtisten en seksuologen.

Momenteel zijn we nog bezig met het verder uitbouwen van de afdeling bekkenbodempreëductie binnen ons ziekenhuis, en dit onder leiding van dr. Els Goossens van de dienst fysieke geneeskunde en twee gespecialiseerde kinesisten. Bekkenbodempreëductie vormt immers een belangrijk onderdeel van de behandeling. In ons ziekenhuis beschikken wij ondertussen over een uitgebreid gamma aan gespecialiseerde diagnostische hulpmiddelen.

Met welke klachten kunnen patiënten terecht in de bekkenbodempreëductie?

De typische symptomen van bekkenbodempreëductie zijn incontinentie (zowel voor urine als stoelgang) en prolaps. Daarnaast zijn constipatie, dyschezie, pijn ter hoogte van rug of onderbuik, dyspareunie, recidiverende urinaire infecties, bloed- of vochtverlies en seksuele problemen ook mogelijke symptomen van bekkenbodempreëductie. Ook al is de hoofdklacht van patiënt gesitueerd binnen één bepaald compartiment, de andere compartimenten worden bij de anamnese en het klinisch onderzoek eveneens uitvoerig behandeld. De behandelingsstrategieën bestaan onder andere uit: medicatie, laxativa, dieetadvies, levensstijladvies, bekkenbodempreëductie, biofeedback of chirurgie (via perineum of laparoscopie).



RX colpocystodefaecografie.

Hoe vindt een patiënt de weg naar de bekkenbodempreëductie?

Het is zeer belangrijk dat deze delicate problematiek voor de patiënten weer bespreekbaar wordt. Zij moeten aangemoedigd worden om hun problemen in de eerste plaats te bespreken met hun huisarts/kinesist. Nadien kan de patiënt doorverwezen worden naar de bekkenbodempreëductie. Welke specialist de intredepoort vormt voor de eerste consultatie is op zich niet belangrijk aangezien er een intense samenwerking is tussen de verschillende disciplines.

Dit vertaalt zich in de organisatie van multidisciplinaire raadplegingen waarbij verschillende artsen uit de deelnemersgroep op hetzelfde moment op dezelfde campus aanwezig zijn. Nadien worden de onderzoeksresultaten onderling besproken en wordt de gepaste behandeling aan de patiënt voorgesteld. Van deze multidisciplinaire bespreking wordt ook een verslag opgemaakt dat naar de verwijzende arts verstuurd wordt.

Wanneer zijn de raadplegingen?

Multidisciplinaire bekkenbodempreëductie

Campus Leopoldstraat / Campus Zwartustersvest: donderdagvoormiddag
Raadpleging waargenomen door dr. Van Dongen, dr. Govaerts, dr. Mast, dr. Quanten (CL) en dr. Clabout (CZ).

Campus Rooienberg: maandagnamiddag

Raadpleging waargenomen door dr. Van Dongen, dr. Dubron, dr. Vankelecom en dr. Quanten.

Meer info raadplegingsuren ook op www.azsintmaarten.be

Vragen?

Indien u als huisarts vragen heeft in verband met de bekkenbodempreëductie kan u tijdens de uren van deze gemeenschappelijke raadplegingen via de afspraken-centrale contact opnemen met de verschillende deelnemers.

Echografie bij 20 weken zwangerschap

Vroegtijdig opsporen van afwijkingen

Zwangere vrouwen kunnen in het AZ Sint-Maarten terecht voor een echografie bij 20 weken zwangerschap. Dit gebeurt tijdens een apart spreekuur zodat de echografie zonder tijdsdruk kan uitgevoerd worden. Tijdens het ongeveer 20 minuten durende onderzoek wordt de foetus op een grondige manier gescreend om eventuele anomalieën vroegtijdig op te sporen.



Deze structurele echografie blijft nog steeds het belangrijkste onderzoek voor opsporing van congenitale afwijkingen bij de foetus. Door de steeds beter wordende apparatuur (sondes, software, beeldkwaliteit) kunnen meer en meer anomalieën in het licht gesteld worden. Deze kunnen solitair voorkomen of soms passen bij een syndroom of chromosomale afwijking. Als nog kan naderhand een amniocentese worden aangeraden op basis van de beel-

den in een tertiair centrum. Indien er ernstige afwijkingen vastgesteld worden, verwijzen we de patiënten door naar een expertisecentrum zoals UZA of UZ Leuven.

Binnen het AZ Sint-Maarten kunnen zwangere vrouwen voor deze screeningsechografie terecht bij dr. Frederik Persyn.

Afspraak

Een afspraak voor een screenings-echo kan steeds gemaakt worden op campus Rooienberg: 015 30 30 03
of campus Zwartzustersvest:
015 29 60 00

Pijnbeleid in het AZ Sint-Maarten

De behandeling van acute en chronische pijn is de voorbije jaren uitgegroeid tot een volwaardige discipline binnen de geneeskunde. Vanuit de gedachte om pijn multi-disciplinair te benaderen is de pijnkliniek binnen het AZ Sint-Maarten ontstaan.

Anesthesiologen, neurochirurgen, fysieke geneesheren en psychiaters met een buitengewone interesse in de behandeling en diagnostiek van pijn werken rond conservatieve therapie en invasie pijntherapie d.m.v. radio-frequente behandeling en neuromodulatie.

Om de wachtlijst te verkorten en permanentie binnen de pijnkliniek te garanderen werd het team recent uitgebreid met een nieuwe anesthesist-pijnspecialist, dr. Joris Liesmons.

De verpleegkundigen van de algologische functie zorgen voor bed-side patiënten-educatie en sensibiliseren hun collega's om acute en chronische pijn te herkennen en te behandelen.

Dit jaar organiseert het AZ Sint-Maarten voor de tweede maal de "Week van de pijn" van 17 tot 21 oktober. Met deze campagne hoopt men dat er vroegtijdig ingegrepen kan worden bij pijnklachten en dat langdurig pijnproblemen kunnen vermeden worden.

Afspraak

Een afspraak voor de pijnkliniek kan steeds gemaakt worden bij:

- dr. Hilde Lemmens
- dr. Joris Liesmons

op campus Rooienberg: 015 30 30 03
op campus Zwartzustersvest: 015 29 60 40

- dr. Kristine Stessel
op campus Leopoldstraat
en Zwartzustersvest: 015 40 99 44

RACE FOR THE CURE

Borstkliniek AZ Sint-Maarten zet haar beste beentje voor



Op 25 september 2011 organiseerde Think Pink in Antwerpen voor de derde keer de Belgium Race for the Cure, ten voordele van de strijd tegen borstkanker. De borstkliniek van het AZ Sint-Maarten nam het initiatief om met haar patiënten in groep deel te nemen.

In april startte de borstkliniek met een start-to-run programma voor de patiënten en hun entourage. De training werd verzorgd door Marc Nevens, drievoudig Belgisch kampioen middellange afstandlopen en halve finalist op de Olympische spelen 1976. Marc Nevens heeft zich vrijwillig geëngageerd om deze groep lopers te trainen. Hij is voor de lopers een grote steun geweest en hielp hen door te zetten en hun grenzen te verleggen.

Op deze manier wil de borstkliniek van het AZ Sint-Maarten haar patiënten aan-



zetten tot sporten, wat ontegensprekelijk ten goede komt aan recuperatie van krachten en preventie van herval. Maar sporten sterkt ook de geest. Zich samen inzetten voor een doel, omringd door lotgenoten, heeft een therapeutisch effect. Deze deelname geeft ons de kans om ook na de behandeling nog van betekenis te zijn voor onze patiënten.

Maar liefst 150 deelnemers – patiënten en hun familie, personeelsleden en artsen van het AZ Sint-Maarten – stonden zondag 25 september aan de startlijn. Iedereen steunde elkaar, gewoon door er samen te staan en er samen voor te gaan, samen voor het goede doel.

AZ Sint-Maarten in de prijzen op wetenschappelijke symposia

Tijdens de *'Belgian Surgical Week'* die plaatsvond in mei 2011 te Oostende, behaalde **dr. Laurens Ceulemans**, geneesheer-assistent heelkunde te Duffel de *'Belgian Young Flow Masters award'* voor beste mondelinge presentatie. Hij sprak hier over de mogelijke therapeutische implicaties voor de endovasculaire behandeling van een abdominaal aorta-aneurysma wanneer dit geassocieerd voorkomt met een hoefijzernier. Als beloning zal hij in november een workshop mogen volgen in Padua, Italië, over endovasculaire technieken.

Referentie: 2011-05-13, *Belgian Society of Vascular Surgery*, Oostende, *Thermae palace*, abstract book p. 35, supplement [Ceulemans L.J., Duchateau J., Vanhoenacker F.M., De Leersnyder J. Abdominal aortic aneurysm and horseshoe kidney: are there any therapeutic implications?](#)

De poster van **dr. Michiel Eyselbergs**, geneesheer-assistent radiologie te Duffel, *'Terson's syndrome: an often overlooked complication of a subarachnoidal hemorrhage'* werd geselecteerd voor mondelinge presentatie op de *'Best Poster Award Session'* van de *'24th annual meeting of the European Society of Head and Neck Radiology (ESHNR)'*, die op 8 tot 10 september 2011 plaatsvond te Brugge. Dit werk kwam tot stand in samenwerking tussen de diensten radiologie van het UZ Antwerpen en het AZ Sint-Maarten.

Referentie: 2011-09-8, *European Society of Head and Neck Radiology*, Brugge, 8-10-09-2011 [Eyselbergs M., Voormolen M., Snoeckx A., Vanhoenacker F.M., Parizel P. "Terson's syndrome: an often overlooked complication of a subarachnoidal hemorrhage"](#)

Duikgeneeskunde

Nieuw vanaf september 2011

Duiken is voor velen een fantastische hobby, voor anderen een schitterend beroep. Bent u medisch in orde? Laat u testen in AZ Sint-Maarten!

Voor wie zijn deze onderzoeken bestemd?

- ✓ Voor alle sportduikers die voor zichzelf de zekerheid willen dat ze medisch geschikt zijn om hun sport te beoefenen.
- ✓ Voor alle sportduikers van alle organisaties die een medisch certificaat aan hun duikorganisatie dienen voor te leggen.
- ✓ Voor alle sportduikers die op duikreis vertrekken en op hun reisbestemming een medisch attest dienen voor te leggen.
- ✓ Voor alle sportduikers met professionele graad: duikleiders en instructeurs.
- ✓ Voor alle beroepsduikers – commercial divers - die een jaarlijkse herkeuring dienen te ondergaan.

Bij wie kan u terecht?

Dr. Ann Van Strubarq - duikgeneeskunde. Zij is sinds meer dan 10 jaar zelf een fervent duiker, met duikervaring over de hele wereld, en is de eerste Belgische arts die het International Certificate of Dive Medical Examiner aan de Scott Haldane Foundation behaalde.

Dit houdt in dat de door haar afgeleverde medische certificaten wereldwijd erkend worden. Dus geen onnodige discussies met verzekeringen.

Dr. Ann Van Strubarq is ook lid van DAN – Divers Alert Network.



Waar kan u terecht?

Het onderzoek en de eventuele testen zijn op afspraak. U vermeldt dat u een afspraak wil maken voor een medisch onderzoek 'duiken'.

Wat houdt het onderzoek in?

1. Een anamnese: de duikarts onderzoekt en bespreekt met u uw medische voorgeschiedenis en de eventuele medicatie die u neemt.
2. Een lichamelijk onderzoek: u wordt gecontroleerd op aandoeningen zoals diabetes en epilepsie, hartritme stoornissen, neus-keel-oren en neurologische geschiktheid.
3. Indien gewenst of noodzakelijk wordt overgegaan tot verdere cardiologische, pneumologische of andere tests. Dit gebeurt in zeer nauwe samenwerking met de andere specialisten in AZ Sint-Maarten.

Behandeling van duikverwondingen

Het meest voorkomende zijn verwondingen aan de huid. Dr. Ann Van Strubarq is reeds jarenlang als dermatoloog aan AZ Sint-Maarten verbonden. In dit kader heeft zij zich in de aquatische dermatologie gespecialiseerd.

Voor andere aandoeningen of verwondingen coördineert zij de zorg in samenwerking met onze andere artsen - specialisten.

AZ Sint-Maarten helpt u uw sport of beroep veilig te beoefenen.

Veel duikplezier !

Afspraak

Een afspraak kan steeds gemaakt worden op

Campus Leopoldstraat: 015 40 95 75

Campus Zwartzustersvest:

015 29 60 40

Multifunctionele inschrijvingsbalies

Verkorten van onze wachttijden

Op de 3 campussen van het AZ Sint-Maarten is het onthaal en de patiëntenadministratie grondig geoptimaliseerd. Het hoofddoel is een grotere klantentevredenheid, een correcte administratie en een verbetering van de patiëntenflow.

In de praktijk betekent dit een vereenvoudiging en standaardisatie van de administratieve processen. Daarnaast zijn onthaal en inschrijvingen in hun werking van elkaar losgekoppeld; zo kunnen we ieder type contact optimaal verzorgen. Tot slot is het inschrijvingsproces gereorganiseerd met het oog op een vlotte inschrijving.

Zo werden in de eerste jaarhelft multifunctionele desks ingevoerd waardoor één desk in staat is verschillende soorten van inschrijvingen te verwerken: raadpleging, onderzoek, hospitalisatie én daghospitalisatie.

Patiënten nemen een ticket aan het wachtrijsysteem waarmee de wachttijden opgevolgd worden. Het aantal geopende inschrijvingsdesks wordt also bepaald door het aanbod aan patiënten.

De wachttijden worden nu en in de toekomst voortdurend gemonitord om het inschrijvingsproces zo nodig bij te sturen. In de voorbije 2 maanden was de wachttijd bij 90% van onze inschrijvingen minder dan 10 minuten. Alvast een mooie start van de nieuwe aanpak.



Kort nieuws

Wijziging telefoonnummers medisch secretariaat

Sinds september is de werking van het centraal medisch secretariaat op campus Leopoldstraat en campus Zwartustersvest aangepast: de werking wordt opgesplitst in een luik afsprakenbeheer en een luik medisch secretariaat.

Afspraken aan de balie kunnen gemaakt worden van 8u tot 17u en telefonisch van 8u tot 20u30.

De openingsuren van de secretariaten blijven ongewijzigd: van 8u tot 17u.

Contactgegevens:

Campus Leopoldstraat

Afspraken: 015 40 95 75

Inlichtingen: 015 40 95 76

Campus Zwartustersvest

Afspraken: 015 29 60 40

Inlichtingen: 015 29 65 40

Bereikbaarheid pediatrie

Rechtstreekse doorverwijzing tussen 8u en 19u naar campus Zwartzustersvest

Sinds de fusie van het AZ Sint-Maarten werken de 5 pediaters, dr. Audiens, dr. Deplancke, dr. Mertens, dr. Van Lommen en dr. Waelbers samen op de verschillende campus Zwartzustersvest en Leopoldstraat te Mechelen en Rooienberg te Duffel.

Consultaties

Naast uitgebreide dagelijkse consultaties op campus Zwartzustersvest, zijn er ook dagelijks consultaties pediatrie in de voormiddag op campus Rooienberg.

Doorverwijzing

Doorverwijzingen voor opname gebeuren rechtstreeks naar de afdeling pediatrie op campus Zwartzustersvest na overleg met pediaters van wacht (permanente aanwezigheid van pediaters tussen 8u-19u op campus Zwartzustersvest). Buiten deze uren worden de patiënten best doorgestuurd naar de spoedgevallendienst campus Leopoldstraat of campus Rooienberg. Telefonisch advies kan na contactname met de dienst pediatrie die de pediaters van wacht zal doorschakelen.

Oppuntstellingen

Naast hospitalisatie gebeuren in onze diensten uitgebreide oppuntstellingen van o.a. chronische buikpijn, astma- en eczeemgerelateerde problemen alsook bedplassen.

Verder is er een consultatie kindercardiologie (prof. dr. D. Dewolf).

Nazicht van leer- en/of gedragstoornissen worden verzorgd door neurolinguïste mevr. An Gallopin in samenwerking met mevr. Ariane Van den Berg, orthopedagoge en logopedist, Johan van Dorst. Van hieruit gebeuren doorverwijzingen naar de diensten neurologie en psychiatrie.

Contactgegevens

Rechtstreeks advies/doorverwijzing
hospitalisatie pediatrie:

015 29 62 30

Afspraken campus Zwartzustersvest:

015 29 60 40

(raadpleging pediatrie, neurolinguïstiek, logopedie, orthopedagogie)

Afspraken campus Rooienberg:

015 30 30 03

(raadpleging pediatrie)



dr. Hilde Audiens



dr. Geert Mertens



dr. Anke Waelbers



dr. Marjan Deplancke



dr. Geert Van Lommen



Agenda

Uitgebreide info volgt later en zal u ter beschikking gesteld worden via onze website www.azsintmaarten.be bij de rubriek professionals.

✓ Infoavond borstkliniek

Donderdag 24 november 2011

Congrescentrum De Kleiput, Duffel

Meer info? Nele Van Doorslaer, borstkliniek, 015 30 43 76

✓ Symposium Mind & Brain

Vrijdag 27 januari 2012

Congrescentrum De Kleiput, Duffel

Meer info? Communicatiedienst, 015 40 99 04

Infoavonden Kind op Komst Materniteiten AZ Sint-Maarten



Campus Rooienberg te Duffel Infoavond + rondleiding

dinsdag 10 januari - 13 maart - 8 mei en 26 juni 2012

Telkens om 19 uur – zaal Hoogheid

Info: tel. 015 30 31 11

Campus Zwartustersvest te Mechelen Infoavond + rondleiding

maandag 6 en 13 februari - 16 april en 23 april - 11 juni en 18 juni

- 3 en 10 september - 12 november en 19 november 2012

Enkel rondleiding

maandag 9 januari - 5 maart - 7 mei - 8 oktober en 3 december 2012

Telkens om 19.30 uur – rode en witte zaal

Info: tel. 015 29 66 66

Even voorstellen...

Werkzaam op

CL CR CZ

Naam: *Joris Liesmons*



Medische discipline: *Anesthesie*

Bijzondere interesse: *Pijntherapie*

Teamleden: dr. M. De Hovre, dr. H. Lemmens, dr. L. Marien, dr. K. Nobels, dr. G. Notelé, dr. J. Vander Sande, dr. R. Wets

Bereikbaarheid:

Campus Rooienberg | Afsprakencentrale
tel. 015 30 30 03
Campus Zwartustersvest | Afsprakenbeheer
tel. 015 29 60 40

Werkzaam op

CL CR CZ

Naam: *Ann Boeckxstaens*



Medische discipline: *Gynaecologie*

Teamleden: dr. W. Aertsens, dr. L. Clabout, dr. A. Roels, dr. P. Schoofs, dr. E. Schroyens, Dr. K. Van Houdenhoven

Bereikbaarheid:

Campus Zwartustersvest | Afsprakenbeheer
tel. 015 29 60 00

Werkzaam op

CL CR CZ

Naam: *Gerd Claes*



Medische discipline: *Neus-Keel-Dor*

Teamleden: dr. J. Claes, dr. M. De Cock, dr. K. Demuynck, dr. J. Van Haesendonck

Bereikbaarheid:

Campus Rooienberg | Afsprakencentrale
tel. 015 30 30 03
Campus Zwartustersvest | Afsprakenbeheer
tel. 015 29 60 40



Recent verschenen wetenschappelijke publicaties

De associatie radiologie van het AZ Sint-Maarten heeft gekozen voor een wetenschappelijk verantwoordelijke. Dr. Vanhoenacker neemt deze opdracht ter harte. Een lijst van de wetenschappelijke publicaties kan u vinden op www.azsintmaarten.be bij de rubriek professionals. U kan een reprint bekomen bij dr. Vanhoenacker via filip.vanhoenacker@emmaus.be



dr. Filip Vanhoenacker
Radioloog AZ Sint-Maarten

Tijdschriftartikelen

L. J. Ceulemans, [F.M. Vanhoenacker](#), N. P. Defern
Traumatische heupluxatie bij een vierjarig meisje
Ortho-Rheumato, Beelden en beweging, 2011, 9 (3)

[F.M. Vanhoenacker](#), M. Eyselbergs, A. Cotten
"Spinal degeneration: beyond degenerative disc disease?": how to discriminate degeneration from spondylarthropathies?
Neuroradiology, 2011, (suppl. 1): S175-S179, DOI 10.1007/s00234-011-0936-1

P. Van Dyck, E. De Smet, J. Veryser, V. Lambrecht, J.L. Gielen, [F.M. Vanhoenacker](#), L. Dossche, P.M. Parizel
Partial tear of the anterior cruciate ligament of the knee: injury patterns on MR imaging
Knee Surg Sports Traumatol Arthrosc., 2011, juli 20

J. Toirkens, A. De Schepper, [F.M. Vanhoenacker](#), P. Van Dyck, J. Gielen, D. Creytens, K. Wouters, M. Eiber, K. Wörtler, P.M. Parizel
A comparison between histopathology and findings on magnetic resonance imaging of subcutaneous lipomatous soft-tissue tumors
Insights Imaging, 2011, DOI 10.1007/s13244-011-0107-2

M. Eyselbergs, [F.M. Vanhoenacker](#)
Radiologische casus: Een ongewone oorzaak van kortademigheid bij een zwangere vrouw
Patient Care, 2011, juli: 11

A. Leyssens, [F.M. Vanhoenacker](#), C. Libeer
Pelvic inflammatory disease
JBR-BTR, 2011, 94 (3): 128-129

T. Vancauwenberghe, [F.M. Vanhoenacker](#), L. Verheyen
Ischemic gallbladder perforation
JBR-BTR, 2011, 94 (3): 152-153

E. Van Hul, [F.M. Vanhoenacker](#), P. Van Dyck, A. De Schepper, P.M. Parizel
Pseudotumoural soft tissue lesions of the foot and the ankle: a pictorial review
Insights Imaging, 2011, DOI 10.1007/s13244-011-0087-2

Congresverslagen

[F.M. Vanhoenacker](#), K.L. Verstraete
Imaging of primary bone tumors
(Proceedings Symposium on MRI in oncology: old truths and new trends) JBR-BTR, 2011, 94 (3): 159-161

Ontvangt u deze Check_up graag per mail, laat het ons dan weten:
pr.azsintmaarten@emmaus.be

Eindredactie:
dr. Frieda Matthys

Verantwoordelijke uitgever:
dhr. Jan Ennekens

Vragen bij deze nieuwsbrief?
Kristel De Wever
communicatiedienst
Leopoldstraat 2 - 2800 Mechelen
015 40 96 84

pr.azsintmaarten@emmaus.be

Vragen-opmerkingen-suggesties over de zorgverlening of diensten: mail naar azsintmaarten@emmaus.be

Het AZ Sint-Maarten overkoepelt 3 campussen
Campus Leopoldstraat
Leopoldstraat 2, 2800 Mechelen
015 40 95 11
Campus Rooienberg
Rooienberg 25, 2570 Duffel
015 30 31 11
Campus Zwartzustersvest
Zwartzustersvest 47, 2800 Mechelen
015 29 66 66



AZ Sint-Maarten
maakt deel uit
van de vzw Emmaüs.

Deze nieuwsbrief zenden wij u toe op basis van uw persoonlijke gegevens zoals opgenomen in onze bestanden. Het AZ Sint-Maarten respecteert uw privacy en we behandelen uw persoonsgegevens dan ook strikt vertrouwelijk en met de grootste omzichtigheid. Overeenkomstig de wet van 8 december 1992 betreffende de verwerking van persoonsgegevens kan u uw gegevens inkijken, verbeteren of verwijderen.



Klinisch Laboratorium
AZ Sint-Maarten

Vanaf heden kan u de nieuwsflash van het Labo consulteren via onze website www.azsintmaarten.be onder de rubriek Professionals, sub-rubriek Publicaties.