



Sint-Maarten
algemeen ziekenhuis
emmaüs

**Radiotherapie bij
prostaattumoren**
Radiotherapie - Route 989

Je afspraken

Simulatie

Intakegesprek:

.....dag..... /..... /..... om..... uur.

Gelieve je rechtstreeks aan te melden aan het onthaal op de dienst radiotherapie (route 989, niveau -1) via de zij-ingang van het ziekenhuis (rechts naast spoed).

Nuchter Ja Neen

Gevulde blaas Ja Neen

Allergie Ja Neen

Lege dikke darm Ja Neen

MR in bestralingshouding

Ja Neen

Zaterdag..... /..... /..... om..... uur.

Gelieve je aan te melden aan de hoofdingang van het ziekenhuis.

Nuchter Ja Neen

Gevulde blaas Ja Neen

Lege dikke darm Ja Neen

Eerste behandeling

.....dag..... /..... /..... om..... uur.

Je hoeft je niet meer aan te melden aan het onthaal, enkel het kaartje inscannen en plaats nemen in de wachtzaal.

Aantal behandelingen

Niet nuchter

Behandeling met gevulde blaas Ja Neen

Behandeling met lege dikke darm Ja Neen

Je behandelende arts

dr. D. De Bal

dr. A. Pelgrims

dr. J. van der Veen

dr. A. De Caluwé

dr. M. Thomas

dr. C. Draulans

dr. V. Vandeputte

Contact: 015 89 29 80

1. Inleiding

Radiotherapie is een veelgebruikte methode om prostaatkanker te behandelen. Ze wordt ook wel “bestraling” genoemd.

Ligging van de prostaat in de onderbuik

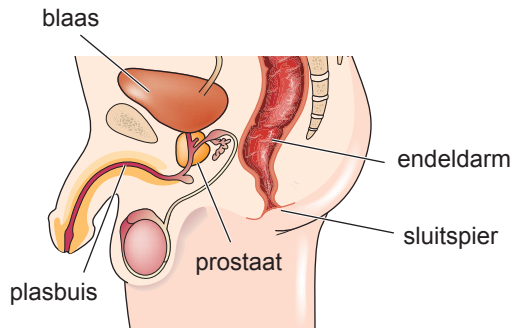

De bestraling is erop gericht om kwaadaardige cellen te doden of om lokaal een betere controle te krijgen op het verloop van de ziekte.

Dankzij de technologische vooruitgang kunnen we tegenwoordig heel precies bestralen. Dit verhoogt de doeltreffendheid van de radiotherapie en vermindert de bijwerkingen.

Bestralingen bij prostaatkanker kunnen echter wel enkele, tijdelijke, bijwerkingen veroorzaken. Deze bijwerkingen zijn steeds plaatselijk en van voorbijgaande aard. Een aantal weken na het beëindigen van de bestralingen genezen deze bijwerkingen meestal volledig. Sommige mensen hebben veel last van bijwerkingen, anderen merken er weinig van.

We hopen je met deze brochure voldoende info te geven om met vertrouwen aan je bestralingsbehandeling te beginnen. Als je hier geen antwoord vindt op al je vragen, stel ze dan gerust aan het team dat jou verzorgt.

blaasendarmsluiterspierprostaatplasbuis

2. Rondleiding

De dienst radiotherapie organiseert om de 14 dagen rondleidingen voor jou en je familie. Verpleegkundigen en technologen geven een korte presentatie over de werking van radiotherapie, gevolgd door een bezoek aan de bestralingsbunkers en de bedieningsruimte. Er is voldoende tijd om vragen te stellen.

Inschrijven is verplicht en kan op tel. 015 89 29 80 (maximaal 4 personen, jezelf inclusief). Aanmelden bij aankomst is niet nodig, neem gerust plaats in een van de wachtzalen. De verpleegkundigen en technologen komen je daar ophalen.

3. Je behandelend team

Een team van specialisten staat voor jou klaar tijdens je behandeling:

Je **radiotherapeut-oncoloog** is een arts die gespecialiseerd is in de behandeling van kanker door bestraling. Ook al voert hij/zij je bestraling niet persoonlijk uit, er is wel altijd een radiotherapeut-oncoloog aanwezig op de dienst tijdens de uren van bestraling. Als je tijdens de behandeling problemen zou ondervinden, vraag dan naar deze arts via je verzorgend team.

Medische fysici en planningsverpleegkundigen staan in voor de controle van de bestralingstoestellen. Ze werken je bestralingsplan ook mee uit.

Een **verzorgend team** van verpleegkundigen en technologen hebben met jou het meeste contact. Zij zijn op de hoogte van je aandoening en de details van je behandeling. Ze begeleiden je doorheen het hele traject en staan altijd voor je klaar. Met elke vraag kan je bij hen terecht.

Indien nodig kan je ook een beroep doen op een psycholoog, sociaal verpleegkundige, sociaal assistent, diëtist, ...

Aan het **onthaal** kan je terecht voor al je praktische vragen en afspraken.

4. Je behandelingstraject

A. Consultatie

Tijdens je eerste afspraak met je arts zal hij/zij je medisch dossier met jou bespreken en uitleggen welke behandeling hij/zij voorstelt. Ook hoor je welke neveneffecten kunnen optreden. Het opstarten van een bestralingsbehandeling gebeurt in overleg met je huisarts en andere specialisten die je opvolgen. Daarnaast leggen we tijdens deze consultatie de verdere afspraken op de bestralingsdienst vast.

B. Simulatie

Gelieve je voor deze afspraak rechtstreeks aan te melden op het onthaal van de dienst radiotherapie. Deze is te bereiken via de zij-ingang van het ziekenhuis (rechts naast spoed) op route 989 op niveau - 1. Het is niet nodig om je aan te melden aan het onthaal van de zij-ingang op niveau 0.

Intakegesprek

Tijdens dit gesprek geeft de verpleegkundige je alle praktische informatie over je bestralingsbehandeling.

- De afspraken voor je behandeling worden met jou overlopen.
- Informatie over de parking: tijdens de behandelingen kan je gratis gebruik maken van onze parking (parking 1).
- Je ontvangt een persoonlijk kaartje met streepjescode. Dit breng je steeds mee wanneer je voor je bestraling komt.
- Aan de ingang radiotherapie kan je je aanmelden door deze streepjescode in te scannen. Verpleegkundigen gebruiken deze streepjescode ook om je bestralingsdossier te openen.
- Er wordt een foto genomen om je dossier te vervolledigen.
- De voorbereidende simulatie/scan wordt met jou overlopen.
- Je krijgt informatie over het praktische verloop van je bestralingsbehandeling.
- De mogelijke bijwerkingen worden overlopen, alsook praktische tips.
- Aarzel niet om je vragen te stellen.

Vorbereidende simulatie/scan

Elk lichaam is anders. Voor we starten met je behandeling, wordt nauwkeurig het te bestralen gebied bepaald. We vragen je de houding aan te nemen die je bij de therapie zal moeten aanhouden zodat we met een CT-scan een simulatie kunnen maken.

Alle informatie van de simulatie wordt doorgegeven aan de medische fysici van de dienst. Zij zijn verantwoordelijk voor de technische aspecten van de bestraling. De radiotherapeut-oncoloog en de medische fysicus bepalen in overleg je behandelingsplan.

C. Blaas- en darmvulling

Zowel voor de simulatie/scan als voor de behandelingen vragen we je om de aangeduide richtlijnen te volgen. Op die manier trachten we de mogelijke nevenwerkingen van de bestraling te beperken. Praktisch betekent dit:

Lege dikke darm

- Tracht dagelijks vlot stoelgang te maken. Bij voorkeur geen harde stoelgang.
- 1 à 2 uur voor de simulatie en voor elke bestraling breng je een glycerinesuppo in om ervoor te zorgen dat er stoelgang wordt gemaakt vóór de behandeling.
- Indien je gas ervaart in de darm laat je deze best vrij voor elke behandeling alsook voor de simulatie (windje laten). Om windjes te vermijden kan je ook op de voeding letten (geen koolsoorten, geen uien: deze voedingsmiddelen stimuleren net gasvorming).

Gevulde blaas

- Ga voor je vertrek nogmaals naar het toilet.
 - Drink vervolgens 0.3 tot 0.5 liter (geen alcohol).
 - Tracht niet meer naar toilet te gaan tot na de bestraling of de simulatie.
 - Als je merkt dat het niet lukt om zolang het water op te houden kan je de hoeveelheid drinken verlagen (bv. klein flesje onderweg in de auto, er is ook steeds water en koffie in wachtzaal aanwezig).
- Meld dit dan ook aan je behandelend team.

D. Behandeling

- De eerste bestraling volgt meestal verschillende dagen na de simulatie. Die tijdspanne is nodig om het plan op te stellen en de nodige berekeningen uit te voeren.
- Elke bestraling op zich duurt slechts een aantal minuten. Met behulp van 3D-camera's word je gepositioneerd in dezelfde houding als tijdens de simulatie.
- Het bestralingstoestel draait en maakt geluid. Probeer je zo goed mogelijk te ontspannen. Het is belangrijk niet te bewegen en niet te praten tijdens de behandeling.
- Tijdens je behandeling ben je alleen in de kamer, maar je verzorgend team volgt alles via camera en kan je horen.
- Voor elke bestraling worden controlefoto's genomen om de houding te controleren en zo nodig bij te sturen. Soms is het nodig om meerdere foto's te nemen, waardoor de behandeling iets langer duurt. Dit kunnen we niet altijd op voorhand voorspellen.
- De bestralingstoestellen voldoen aan hoge veiligheidsvoorwaarden. Indien er een probleem is met een toestel, wordt dit zo snel mogelijk opgelost. Dit kan soms leiden tot onverwachte vertraging.

Je krijgt een bestralingsplan dat volledig op jou is afgestemd

Heb je familie of vrienden die al eens radiotherapie hebben gekregen? Weet dan dat elk bestralingsplan verschilt van persoon tot persoon. Er moet immers rekening gehouden worden met verschillende factoren.

Het aantal bestralingen dat je moet ondergaan weerspiegelt in geen geval de ernst van je aandoening. Je bestralingsplan is uniek en wordt speciaal voor jou opgesteld door je behandelend team.

Vervoer

Voor een bestralingsbehandeling is een opname in het ziekenhuis meestal niet nodig. Je komt volgens afspraak en gaat na elke bestraling terug naar huis. Zorg je zelf voor vervoer of krijg je hulp van derden? Je ziekenfonds komt steeds tussen in de vervoerskosten. De laatste dag van je behandeling krijg je hiervoor een attest dat je zelf binnenbrengt bij je ziekenfonds.

Indien je zelf niet over vervoer beschikt kan je vervoer aanvragen via je ziekenfonds.

5. Mogelijke reacties op de bestralingsbehandeling

A. De huid

Door de behandeling kan je huid licht droger en gevoeliger worden. Klachten zijn meestal zo mild dat speciale verzorging niet noodzakelijk is.

Wij raden aan om

- Dagelijks een korte douche te nemen in plaats van een bad.
- Kies voor een neutrale zeep (glycerinezeep).
- Gebruik geen crèmes of zalven zonder het advies van je behandelende arts.

B. Prikkeling van de blaas

Na een 2 à 3 tal weken kan er wat irritatie van de blaas en de urinebuis ontstaan.

Meestal ervaar je dit door

- Frequenter wateren (mogelijks moet je ook 's nachts meer opstaan om te gaan wateren).
- Moeilijker wateren, de urinestraal kan minder krachtig worden.
- Branderig gevoel bij het wateren.

Wij raden aan om

- Voldoende te drinken (minstens 2 liter per dag).
- Geen alcoholische dranken te drinken omdat dit nog meer irritatie van de blaas veroorzaakt.
- Gedurende de ganse behandeling niet te gaan fietsen.
- En zoals reeds eerder vermeld, tracht altijd tijdens de behandeling een gevulde blaas te hebben.

Mocht je veel irritatie ervaren kan je dit altijd melden aan je verzorgend team en behandelende arts.

Indien noodzakelijk kan je arts hiervoor (tijdelijke) medicatie voorschrijven.

Klachten verdwijnen meestal spontaan een 2 à 3 tal weken na de behandeling.

C. Prikkeling van de darm

Na een drietal weken kan er wat irritatie van het laatste stukje van de dikke darm ontstaan.

Meestal ervaar je dit door

- Frequenter naar de toilet te moeten: het is mogelijk dat je meermaals per dag stoelgang moet maken.
- De stoelgang die wat lossier, waterachtig kan worden.
- Soms kan er wat slijm of bloed bij de stoelgang zitten. Mogelijks kan je ook wat slijm- of bloedverlies via de aars vaststellen.

Aarzel niet om je verzorgend team te raadplegen bij het optreden van deze klachten. Vaak kan het aanpassen van de voeding dit probleem al verhelpen, maar indien noodzakelijk kan je arts hiervoor ook (tijdelijke) medicatie voorschrijven.

Zoals reeds eerder vermeld, tracht steeds dagelijks, liefst voor de behandeling, stoelgang te maken. Eventuele windjes kan je ook best voor de behandeling laten.

D. Vermoeidheid

Sommige patiënten krijgen last van vermoeidheid. De wijze waarop en de mate waarin de vermoeidheid optreedt, is voor iedereen verschillend, maar meestal is dit beperkt.

Het belangrijkste is dat je naar je lichaam luistert. Probeer een normaal levensritme aan te houden maar neem indien nodig korte rustpauzes.

6. Opvolging tijdens de behandeling

Je kan steeds terecht bij het verzorgend team met vragen en problemen, hoe onbelangrijk deze ook lijken. Wekelijks word je opgevolgd door je arts aansluitend op je bestraling.

Op het einde van je behandeling krijg je een afspraak voor de eerstvolgende controle bij je verwijzend arts (huisarts en/of uroloog). Je blijft onder controle om het effect van je behandeling verder op te volgen.

7. Hoe de dienst radiotherapie te bereiken?

De dienst radiotherapie is te bereiken via parking 1 en de zij-ingang van het ziekenhuis (rechts naast spoed).

Dienst radiotherapie route 989, niveau -1.

Tel. 015 89 29 80

E19 ← **R6** → Sint-Katelijne-Waver





AZ Sint-Maarten
Liersesteenweg 435
2800 Mechelen

tel. 015 89 10 10
azsintmaarten@emmaus.be
www.azsintmaarten.be

© **vzw Emmaüs - AZ Sint-Maarten**

Overname van deze tekst en/of illustraties voor commerciële doeleinden of voor gebruik in een publicatie is enkel mogelijk na toestemming van de directie van AZ Sint-Maarten. In ieder ander geval moet de bron vermeld worden.

vzw Emmaüs - Edgard Tinellaan 1c - 2800 Mechelen
RPR Antwerpen-Mechelen - BE 0411.515.075

B0310 05-09-2023